



NOTAS A LOS ESTADOS FINANCIEROS

NOTAS DE DESGLOSE

I) Notas al Estado de Situación Financiera.

El Estado de Situación Financiera muestra la posición financiera del Instituto Tecnológico Superior de Cd. Constitución, valuados y elaborados de acuerdo con los Postulados Básicos de Contabilidad Gubernamental, Normas y Metodología para la Emisión de Información Financiera y Estructura de los Estados Financieros del Ente Público y Características de sus Notas, emitidos por el Consejo Nacional de Armonización Contable (CONAC), el cual refleja los bienes y derechos que se clasifican en rubros de acuerdo a su disponibilidad de liquidez al igual que sus obligaciones y compromisos, agrupándolas con relación a su exigibilidad.

ACTIVO

El activo se compone de los fondos, valores, derechos y bienes cuantificados en términos monetarios, los cuales dispone el ITSCC, para la operatividad y la presentación de servicios públicos, se integra como sigue:

EFFECTIVO Y EQUIVALENTES

El efectivo y equivalentes del ITSCC al 31 de diciembre de 2019 fue de \$ 11,114,191. el cual se integra de la siguiente manera:

Efectivo y Equivalentes	6,322,998
Derechos a Recibir Efectivo o Equivalentes	4,791,193
Total de Activos Circulantes	11,114,191

Efectivo	Diciembre 2019
CAJA	50,340
BANCOS	5,271,464
INVERSIONES A LA VISTA	1,001,194
TOTAL	6,322,998





1. La cuenta de inversiones a la vista, refleja el monto existente en las cuentas productivas del plantel. Se tiene 1 cuenta de inversiones a la vista, contrato de la institución financiera Santander.
2. Las cuentas bancarias se manejan en moneda nacional y en cuentas de cheques.
3. El Instituto maneja 6 cuentas bancarias, las cuales se dividen como se expresa a continuación:

Diciembre 2019	
INGRESOS PROPIOS	5,118,543
Santander 612429	24,493
Banamex 725204-5	2,468,000
Santander 520789	2,626,050
SUBSIDIO FEDERAL	28,493
Santander 612386	10,167
Santander 502522455	18,326
SUBSIDIO ESTATAL	124,428
Banamex 110571-7	124,428
TOTAL	5,271,464

DERECHOS A RECIBIR EQUIVALENTES Y BIENES O SERVICIOS

AL 31 de diciembre de 2019 este rubro del activo asciende a \$4,791,193. Se integra por los deudores pendientes por recuperar de ejercicios anteriores y del actual, así como de anticipos a funcionarios y empleados correspondientes a viáticos.

Anticipo a funcionarios y empleados, refleja el saldo correspondiente a viáticos de funcionarios del ITSCC.

Noviembre 2019

ANTICIPO A FUNCIONARIOS Y EMPLEADOS	52,903
DEUDORES DIVERSOS	4,738,290
	<hr/>
	4,791,193
	<hr/>

1. La cuenta de deudores diversos representa el adeudo pendiente hasta el 31 de diciembre de 2019 que tienen terceras personas al Instituto ya sea Facturas pendientes o devolución de efectivo, así como gastos a comprobar de funcionarios.

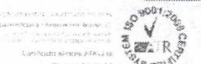



BIENES MUEBLES, INMUEBLES E INTANGIBLES

Este rubro representa los bienes muebles, inmuebles e intangibles que se encuentran registradas al 31 de diciembre de 2019, las inversiones en activos fijos se integran como sigue:

ACTIVO FIJO	Diciembre de 2019
BIENES INMUEBLES	
TERRENOS	242,742
EDIFICIOS	11,222,428
	11,465,170
BIENES MUEBLES	
MOBILIARIO Y EQ. DE ADMINSTRACION	26,846,592
MOBILIARIO Y EQ. EDUCACIONAL	597,233
MOBILIARIO Y EQ. DE TALLERES	702,382
MOBILIARIO Y HERRAMIENTAS	2,400,953
	30,557,716

ACTIVOS INTANGIBLES	Diciembre de 2019
SOFTWARE	87,096
	87,096
DEPRECIACIONES	(3,564,101)
Total ACTIVO FIJO	38,545,881

En virtud que desde el 2009 no se aplican depreciaciones y se han identificado bienes muebles e inmuebles que por la temporalidad y uso han perdido su valor, y éstos debieran ser dados de baja del inventario y por ende de los registros contables, con el propósito de hacer un trabajo a mayor detalle y objetividad contable se definió un Plan Estratégico para el Levantamiento de Inventarios y la dictaminación de bajas en los términos legales que apliquen. Se aplicaron las depreciaciones correspondientes a los activos adquiridos en los ejercicios 2014, 2015, 2016, 2017 y 2018.

PASIVO

Es el conjunto de cuentas que permite el registro de las obligaciones contraídas por el ITSCC para el desarrollo de sus funciones y la prestación de los servicios públicos al 31 de Diciembre de 2019, los estados financieros reflejan principalmente pasivo circulante o corto plazo, es decir, aquellas obligaciones en que la exigibilidad de pago es menor a un año.





Las contribuciones a cargo al 31 de diciembre de 2019, ascienden a \$ 2,199,858., de las cuales \$1,754,421. representan las retenciones y contribuciones a favor de terceros los cuales al cierre de diciembre de 2019 estaban pendientes de enterar.

IMPUESTOS POR PAGAR	Diciembre 2019
Imp. S/Prod. del Trabajo Federal	1,754,421
Retención ISR 10% Honorarios	302,053
Retención ISR 10% Arrendamiento	(7,553)
Retención IVA 2/3% Honorarios	10,243
IMSS Obrero-Patronal	52,377
2% SAR	73,041
5% INFONAVIT	(2,863)
IVA 2/3 Arrendamiento	(0.17)
Retenciones Asimilables	3,445
1% Cámara de Construcción	8,644
05% Inspección y suspensión	4,322
02% ICIC	1,729
	2,199,858

II) Notas al estado de actividades.

El estado de actividades refleja el resultado entre el saldo total de los ingresos captados y el saldo total de los gastos incurridos por el ITSCC, cuya diferencia determina el ahorro y desahorro del 1 de 31 de Diciembre de 2019.

INGRESOS DE GESTION

Este rubro está integrado por recursos presupuestales a través de transferencias que Gobierno Federal y Gobierno Estatal realizan con base a presupuesto autorizado, así como ingresos propios, para llevar a cabo las actividades encomendadas.

Concepto	Diciembre 2019
Ingresos y otros beneficios	
Ingresos de la Gestión	
Ingresos por ventas de bienes y servicios	53,180
Participaciones, Aportaciones, Transferencias, Asignaciones y Otras	
Participaciones y aportaciones	3,439,782





Total de Ingresos y Otros Beneficios

3,492,962

GASTOS Y OTRAS PERDIDAS

Los gastos y otras pérdidas lo integran todas las erogaciones realizadas en la operatividad, principalmente en los capítulos 1000 Servicios Personales, 2000 Materiales y Suministros y 3000 Servicios generales.

Concepto	DICIEMBRE 2019
Gastos y otras pérdidas	
Gastos de Funcionamiento	11,567,213
Servicios personales	9,031,211
Materiales y suministros	602,616
Servicios Generales	1,580,963
Bienes Muebles e Inmuebles	352,423
Total de Gastos y otras pérdidas	11,567,213

Del total de los gastos y otras pérdidas, se explica aquella que en lo individual representan el diez por ciento de la totalidad de las mismas, en este caso particular el importe de \$9,031,211. que corresponde a pagos de sueldos y salarios del personal que labora en el ITSCC y que representa más del 88% del total del presupuesto institucional.





Instituto Tecnológico Superior de Cd. Constitución en el Municipio de Comondú del Estado de Baja California Sur
Conciliación entre los Ingresos Presupuestarios y Contables
Correspondiente del 1 de Enero al 31 de Diciembre de 2019
(Cifras en pesos)

1. Ingresos Presupuestarios		72,387,817
2. Más ingresos contables no presupuestarios		0
2.1 Ingresos Financieros	0	
2.2 Incremento por Variación de Inventarios		
2.3 Disminución del exceso de estimaciones por pérdida o deterioro u obsolescencia	0	
2.4 Disminución del exceso de provisiones	0	
2.5 Otros ingresos y beneficios varios	0	
2.6 Otros ingresos contables no presupuestarios	0	
		0
3. Menos ingresos presupuestarios no contables		
3.1 Aprovechamientos Patrimoniales	0	
3.2 Ingresos derivados de financiamientos	0	
3.3 Otros ingresos presupuestarios no contables	0	
4. Ingresos Contables (4 = 1 + 2 - 3)		72,387,817





Instituto Tecnológico Superior de Cd. Constitución en el Municipio de Comondú del Estado de Baja California Sur Conciliación entre los Egresos Presupuestarios y los Gastos Contables Correspondiente del 1 de Enero al 31 de Diciembre de 2019		
1. Total de egresos (presupuestarios)		71,769,249
2. Menos egresos presupuestarios no contables		512,053
2.1 Materias Primas y Materiales de Producción y Comercialización	0	
2.2 Materiales y Suministros	0	
2.3 Mobiliario y Equipo de Administración	313,253	
2.4 Mobiliario y Equipo Educativo y Recreativo	138,376	
2.5 Equipo e Instrumental Médico y de Laboratorio	0	
2.6 Vehículos y Equipo de Transporte	0	
2.7 Equipo de Defensa y Seguridad	0	
2.8 Maquinaria, Otros Equipos y Herramientas	31,684	
2.9 Activos Biológicos	0	
2.10 Bienes Inmuebles	0	
2.11 Activos Intangibles	28,740	
2.12 Obra Pública en Bienes de Dominio Público	0	
2.13 Obra Pública en Bienes Propios	0	
2.14 Acciones y Participaciones de Capital	0	
2.15 Compra de Títulos y Valores	0	
2.16 Concesión de Préstamos	0	
2.17 Inversiones en Fideicomisos, Mandatos y Otros Análogos		
2.18 Provisiones para Contingencias y Otras Erogaciones Especiales		
2.19 Amortización de la Deuda Pública		
2.20 Adeudos de Ejercicios Fiscales Anteriores (ADEFAS)		
2.21 Otros Egresos Presupuestales No Contables	0	
3. Más Gasto Contables No Presupuestales		0
3.1 Estimaciones, Depreciaciones, Deterioros, Obsolescencia y Amortizaciones	0	
3.2 Provisiones	0	
3.3 Disminución de inventarios	0	
3.4 Aumento por insuficiencia de estimaciones por pérdida o deterioro u obsolescencia	0	
3.5 Aumento por insuficiencia de provisiones	0	
3.6 Otros Gastos	0	
3.7 Otros Gastos Contables No Presupuestales	0	
4. Total de Gasto Contable (4 = 1 - 2 + 3)		71,257,196

III) Notas al estado de variación en la Hacienda Pública.

El estado de variación en la Hacienda Pública muestra las modificaciones o cambios realizados en la Hacienda Pública del ITSCC, al 31 de diciembre de 2019

La Hacienda Pública representa el importe de los bienes y derechos y es modificado por el aumento o disminución del patrimonio, derivado del registro de los incrementos o decrementos realizados al patrimonio





PATRIMONIO GENERADO

TIPO	PROCEDENCIA	MONTO
Resultado del ejercicio	Ingresos y otros beneficios menos gastos y otras pérdidas del 01 de Enero al 31 de Diciembre de 2019.	1,130,621
Resultado de ejercicios anteriores	Ingresos y otros beneficios menos gastos y otras pérdidas del ejercicio 2018.	-2,090,162
TOTAL		-959,541

Resultado del ejercicio

El resultado obtenido del periodo que se informa \$ 1,130,621, representa el Ahorro/Desahorro en cuanto a los gastos realizados, los ingresos de recursos presupuestales y reintegro de economías del periodo 1 al 31 de diciembre de 2019

Cuenta Pública 2019
Sistema Tecnológico Superior de C.C. Constitución en el Municipio de González del Estado de Baja California Sur
Estado de Actividades
Del 1 de Enero al 31 de Diciembre de 2019 y 2018
(Pesos)

Cuentas	2019	2018	Cuentas	2019	2018
INGRESOS Y OTROS BENEFICIOS			GASTOS Y OTRAS PÉRDIDAS		
Ingresos de la Gestión	9,438,088	16,876,632	Gastos de Mantenimiento	71,887,198	66,339,979
Ingresos	0	0	Gastos Personales	62,559,216	57,109,516
Quotas y Aportaciones de Seguridad Social	0	0	Alimentos y Suministros	2,844,235	2,581,130
Contribuciones de Seguro	0	0	Servicios Generales	5,853,646	5,853,685
Derechos	0	0	Transferencias, Asignaciones, Subsidios y Otras Ayudas	0	178,000
Productos	0	0	Transferencias Interiores y Reintegraciones al Sector Público	0	0
Aportaciones	0	0	Transferencias al Sector Público	0	0
Ingresos por venta de Bienes y Prestación de Servicios	9,438,088	16,876,632	Subsidios y Subvenciones	0	0
Participaciones, Aportaciones, Convenios, Incentivos Derivados de la Colaboración Fiscal, Fondos Distintos de Aportaciones, Transferencias, Asignaciones, Subsidios y Subvenciones, y Pensiones y Jubilaciones	62,749,727	53,886,715	Arrendos Locales	0	178,000
Participaciones, Aportaciones, Convenios, Incentivos Derivados de la Colaboración Fiscal, Fondos Distintos de Aportaciones, Transferencias, Asignaciones, Subsidios y Subvenciones, y Pensiones y Jubilaciones	62,749,727	53,886,715	Pensiones y Jubilaciones	0	0
Transferencias, Asignaciones, Subsidios y Subvenciones, y Pensiones y Jubilaciones	0	0	Transferencias a Participaciones, Mandatos y Contratos Negocios	0	0
Otros ingresos y beneficios	0	0	Transferencias a la Seguridad Social	0	0
Ingresos por Intereses de Inversión	0	0	Comercios	0	0
Comisiones del Estado de Estimaciones por Pérdidas o Gastos de Desastres	0	0	Transferencias al Exterior	0	0
Comisiones del Estado de Provisiones	0	0	Participaciones y Aportaciones	0	8
Otros ingresos y beneficios varios	0	0	Participaciones	0	0
Total de Ingresos y Otros Beneficios	72,387,817	64,663,347	Aportaciones	0	0
			Comercios	0	0
			Intereses, Comisiones y Otros Gastos de la Deuda Pública	0	0
			Intereses de la Deuda Pública	0	0
			Comisiones de la Deuda Pública	0	0
			Gastos de la Deuda Pública	0	0
			Gastos de Gastos	0	0
			Activos Financieros	0	0
			Otros Gastos y Pérdidas Extraordinarias	0	154,328
			Extracciones, Desperdicios, Desastres, Desajustes y Anticipaciones	0	154,328
			Préstamos	0	0
			Comunicaciones de Inversión	0	0
			Alquileres, Arrendamientos, Estimaciones por Pérdidas y Gastos de Desastres	0	0
			Anticipos por Inversión de Provisiones	0	0
			Otros Gastos	0	0
			Inversión Pública	0	0
			Inversión Pública en Capitalización	0	0
			Total de Gastos y Otras Pérdidas	72,237,186	66,652,901
			Resultado del Ejercicio (Ahorro/Desahorro)	1,130,621	-2,090,162





Resultado de ejercicios anteriores

Este rubro comprende el traspaso de saldo de ejercicios anteriores, derivado de la operatividad del ejercicio 2018.

I) Notas al estado de flujos de efectivo.

El análisis de los saldos inicial y final que figuran en la última parte del Estado de Flujos de Efectivo en la cuenta de efectivo y equivalentes es como sigue:

Efectivo y equivalentes

CUENTAS	DICIEMBRE 2019
CAJA	50,340
BANCOS	5,271,464
INVERSIONES A LA VISTA	1,001,194
TOTAL	6,322,998

Notas de memoria.

➤ Con relación al presupuesto

RUBROS PRESUPUESTARIAS	ESTIMADO/ APROBADO	AMPLIACIÓN REDUCCIÓN	MODIFICADO	DEVENGADO	RECAUDADO/ PAGADO
NOMBRE					
Rubros de ingresos	82,938,630	-10,550,813	72,387,817	72,387,817	72,387,817
Rubros de egresos	82,938,630	-11,169,381	71,769,249	71,769,249	71,769,249

Presupuesto estimado/aprobado contempla estimaciones debieran contemplar una aportación de peso a peso federal y estatal, una proyección de ingresos propios considerando las recaudaciones de ejercicios anteriores, así como aportación estatal adicional para el cumplimiento de contrato colectivo. Sin embargo, el presupuesto modificado, refleja la recaudación y gasto real, reflejando una reducción significativa. Así mismo, destacar que la aportación federal cubrió en su totalidad el presupuesto inicial aprobado aunado a incremento salarial correspondiente al ejercicio 2019. Sin embargo, por la parte estatal, destacar que mediante oficio SFyA-0587/2019 la Secretaría de Finanzas y Administración, autoriza una suficiencia presupuestal por \$30,301,534.00 (treinta millones trescientos un mil quinientos treinta y cuatro pesos 00/100 m.n.) de los cuales se radicaron al Instituto el 96% del recurso autorizado.

➤ Con relación a registros contables

En el mes de Agosto de 2019 se realizaron unos registros contables por reclasificación con motivo de la auditoría 567-DS-GF denominada "Apoyos a Centros y Organismos de Educación (U080), ejercicio fiscal 2018; notificada a este Instituto por la Contraloría General a través de oficio CG/2923/2019, en el que se solicita la información correspondiente a la aplicación de recursos por \$3,596,460.00 con motivo de ministraciones que la Secretaría de Finanzas hizo al Instituto en los meses de mayo y junio, y que fueron consideradas como aportaciones estatales al convenio de colaboración y apoyo económico para el ejercicio 2018, así como una aportación única de carácter extraordinaria como parte de una negociación por emplazamiento a huelga; ya que en ningún momento se notificó que éstos correspondían a recursos





federalizados y que debían darse un tratamiento según los lineamientos establecidos, lo que fue observado por parte de la ASF a la Secretaría de Finanzas y Administración, y que como instancia ejecutora se debía apoyar en solventar.

Como parte de dicho proceso de corrección y solventación, y dado que el ejercicio 2018, en agosto de 2019, ya estaba cerrado contablemente, se presentó la información solicitada y se realizaron, a petición de la propia Contraloría, ajustes a través de pólizas de diario, que se asumió no afectarían el ejercicio 2019. Derivado de las observaciones por parte de la Dirección de Auditoría Gubernamental, se informó de las variaciones que el analítico de Egresos en los saldos devengado y pagado presentaban por \$3,596,460.00, monto que coincide en su totalidad con los recursos observados por parte de la auditoría 567-DS-GF denominada "Apoyos a Centros y Organismos de Educación (U080)", lo que se informó en ese momento.

Para el cierre del ejercicio 2019, la diferencia se mantuvo, y su afectación fue más evidente para determinar los aumentos y disminuciones presupuestales para cierre de ejercicio.

En el entendido de que la solventación presentada por este Instituto para el recurso U080-2018 fue aceptada, se decide generar una póliza de ajuste para revertir los movimientos que afectaron al gasto y con ello contar con los números reales del egreso 2019, lo que permitió continuar con el proceso de cierre de ejercicio, identificar el egreso por fuente de financiamiento, realizar las reclasificaciones correspondientes y los ajustes (aumentos-disminuciones) en el presupuesto, de tal forma que los informes financieros y presupuestales tuvieran correspondencia y fueran congruentes a la operación del instituto.

NOTAS DE GESTIÓN ADMINISTRATIVA

1. INTRODUCCIÓN:

El ITSCC, es un organismo descentralizado, con personalidad jurídica y patrimonio propio, el cual está sectorizado dentro de la Secretaría de Educación Pública del Estado, esto de conformidad con el Artículo 1º del Decreto de Creación del ITSCC publicado el 30 de abril de 1996 en el Boletín Oficial del Gobierno del Estado de Baja California Sur no. 17.

Como institución de educación superior busca ser una entidad motivadora y generadora de recursos humanos, ciencia y tecnología, lo cual permita la formación de estructuras sociales productivas y congruentes, para impactar de manera positiva al crecimiento regional, a través de la investigación científica y tecnológica en el Estado, a fin de elevar la calidad académica, vinculándola con las necesidades de desarrollo regional, estatal y nacional.

MISIÓN: *Formar profesionistas competentes y pertinentes a través de una educación de calidad, dando respuesta a las demandas de la sociedad, impulsando el desarrollo sustentable del estado y del país, basado en una política incluyente y participativa.*

VISIÓN: *Ser una institución reconocida a nivel nacional e internacional, por su calidad educativa, desarrollo del capital humano, infraestructura de vanguardia, su constante innovación, y su contribución al país donde el principal objetivo sea formar profesionistas de excelencia.*

2. PANORAMA ECONÓMICO Y FINANCIERO.





La situación económica y financiera del ITSCC es compleja para el ejercicio 2019, lo anterior derivado al incumplimiento del Convenio de coordinación para la creación, operación y apoyo financiero para el Instituto Tecnológico Superior de Ciudad Constitución.

Por otra parte, se informa que la información financiera y presupuestal del Instituto se registra a través del Sistema Automatizado de Administración de Contabilidad Gubernamental en su versión .Net.

3. AUTORIZACIÓN E HISTORIA.

a) Fecha de Creación:

El 25 de enero de 1996 el Secretario de Educación Pública y el Gobierno del Estado ante testigos forman el "Convenio de coordinación para la creación, operación y apoyo financiero del Tecnológico".

El 30 de abril de 1996 se publica en el boletín oficial del Gobierno del Estado de Baja California Sur, número 17, el decreto de creación del Instituto Tecnológico Superior de Cd. Constitución como un organismo público descentralizado con personalidad jurídica y patrimonio propio.

b) Principales Cambios en su Estructura:

En su Decreto de Creación, artículo 6, se señala que las autoridades del ITSCC serán la Junta Directiva, el Director General y los Directores de Área (Académica y Administrativa). El 18 de junio de 1996 se instala, por primera ocasión, en la Ciudad de La Paz la Junta Directiva del ITSCC, iniciando actividades a partir de la fecha.

En sus inicios, el ITSCC operó con una Dirección General y dos coordinaciones, una académica y otra administrativa. Se iniciaron clases el 26 de agosto de 1996 en las instalaciones de lo que era la Casa de la Cultura de Ciudad Constitución, aperturando dos programas de estudios nivel 5 (carreras técnicas).

En 1997 se contaba ya con edificio propio y centro de información, ubicados en Marcelo Rubio Ruiz S/N Colonia Cuatro de Marzo, domicilio actual del instituto.

Durante varios ejercicios, el instituto operó con una estructura encabezada por un Director General y tres Subdirecciones de Área (Académica, Planeación y Administrativa).

A la fecha, el ITSCC ha contado con cinco Directores Generales: Ing. Reyes Baltazar Aguilera (1996-1999), M.C. Samuel Flores Castro (1999-2001 y 2001-2007), Ing. Fred Tejeda Romero (2007-2011), M.C. Edgar Guillermo Polanco Martínez (2011-2015 y 2015-2019) y Lic. Antonio Álvarez Romero (2019 – a la fecha).





Fue en el período del M.C. Samuel Flores Castro donde la federación autoriza la estructura organizacional Tipo C, ya que en ese período la matrícula estudiantil alcanzo y rebasó los 800 estudiantes, requisito indispensable para ello.

El crecimiento de la infraestructura institucional se fue dando con tal dinámica, que a la fecha se cuentan con cinco edificios destinados a oficinas administrativas, aulas didácticas, laboratorios y talleres; un edificio para cafetería y uno más para centro de información (biblioteca); los cuales facilitan la operatividad institucional y la formación de estudiantes en 8 programas académicos: Ingeniería Electromecánica, Ingeniería en Gestión Empresarial, Ingeniería en Industrias Alimentarias, Ingeniería en Sistemas Computacionales, Ingeniería Industrial, Gastronomía, Arquitectura y Licenciatura en Administración.

Actualmente el ITSCC cuenta con una certificación integral (ISO 9001-ISO 14001) y cuatro Acreditaciones de Carrera (Ingeniería en Sistemas Computacionales, Ingeniería Industrial, Gastronomía y Licenciatura en Administración) todos estos logros institucionales alcanzados en el período del M.C. Edgar Polanco Martínez.

4. ORGANIZACIÓN Y OBJETO SOCIAL.

a) Objeto social:

El ITSCC tiene como objeto impartir e impulsar la educación superior tecnológica, así como realizar investigación científica y tecnológica en la entidad propiciando la mejor calidad y la vinculación de las necesidades del desarrollo regional y nacional.

b) Principal actividad:

Impartir educación superior de calidad, que favorezca la formación de profesionistas competentes y pertinentes dando respuesta a las demandas de la sociedad, impulsando el desarrollo sustentable del estado y del país.

c) Ejercicio fiscal:

Ejercicio 2019.

d) Régimen jurídico:

Es un organismo descentralizado, con personalidad jurídica y patrimonio propio, el cual está sectorizado dentro de la Secretaría de Educación Pública del Estado, esto de conformidad con el Artículo 1º del Decreto de Creación del ITSCC.

e) Consideraciones fiscales del ente:



Marcelo Rubio Ruiz, S/N, entre Márquez de León y Pablo I. 13a. Avda. Col. Cuarta de Mayo
Cd. Constitución, R.P.M. - Mérida Yucatán, 23061
Tel: 01 013 132-5257, Fax 01 013 132-5260 e-mail: info@itconstruccionquisecc.edu.mx
www.itscce.edu.mx



CONAET

C/CECA CACEI



El ITSCC, por su figura hacendaria tiene la obligación de enterar las siguientes retenciones:

- ISR por retención de salarios.
- ISR por retención de honorarios.
- ISR por arrendamientos de inmuebles.
- ISR por asimilables a salarios.

f) Estructura organizacional básica:

Estructura Orgánica Tipo "C": Instituto Tecnológico Superior de Cd. Constitución.

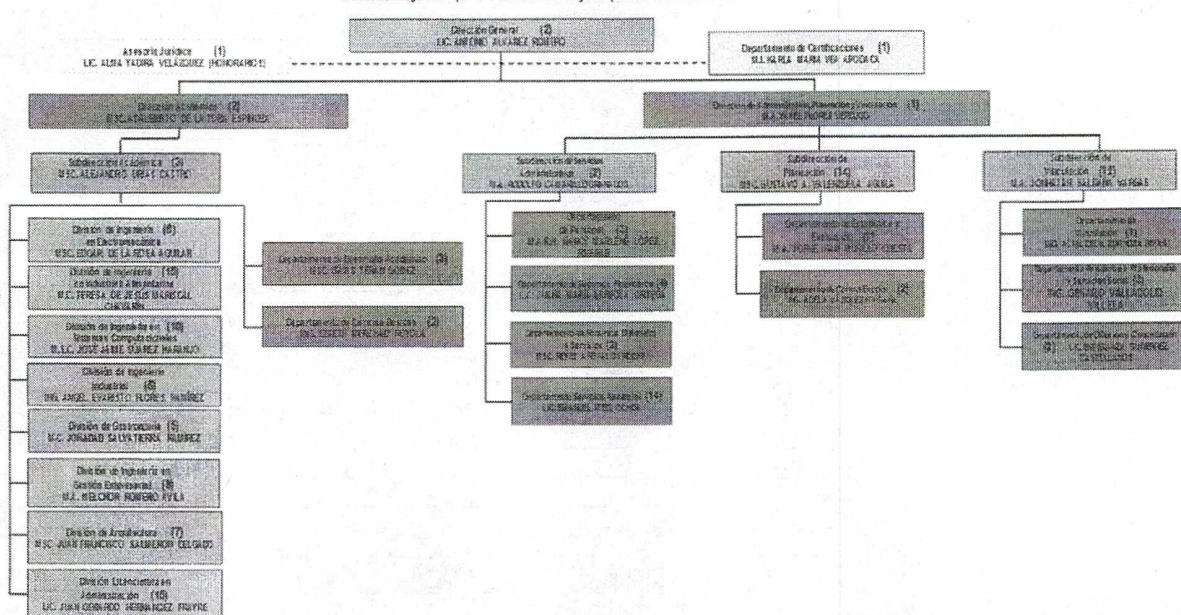

5. BASES DE PREPARACIÓN DE LOS ESTADOS FINANCIEROS.

Para llevar a cabo la preparación de los Estados Financieros del ejercicio 2019, se considera lo siguiente:

Los Estados Financieros fueron elaborados dando cumplimiento a la Ley de Contabilidad Gubernamental, actualizando las prácticas de registro de Información Financiera con apego a la normatividad emitida por el Consejo Nacional de Armonización Contable (CONAC) de fecha 3 de mayo de 2013 y publicado en el DOF el 16 de mayo del 2013. Para el registro de las operaciones financieras, la institución adopta el catálogo de cuentas homologado al 4to. Nivel emitido de conformidad con la Ley de Contabilidad Gubernamental. Actualmente continúa el proceso de consolidación del sistema de información para la emisión de información financiera.



- a) En forma supletoria el ITSCC adopta de acuerdo con sus necesidades de control e Información Financiera la Normas de Información Financiera 8NIF) EMITIDAS POR EL Consejo Mexicano de Normas de Información Financiera, A.C. (CINIF).
- b) Las cifras se encuentran expresadas en pesos, a valor histórico. Así mismo, la información financiera que se integra a este reporte son:

INFORMACION CONTABLE
Estado de actividades
Estado de situación financiera
Estado de variación en la Hacienda Pública
Estado de cambios en situación financiera
Estado de flujos de efectivo
Informes sobre pasivos contingentes
Notas a los estados financieros
Estado analítico del activo
Estado analítico de la deuda y otros pasivos
Balanza de Comprobación a nivel detalle (imprescindible)
INFORMACION PRESUPUESTARIA
Estado analítico de ingresos
Estado analítico del ejercicio del presupuesto
Endeudamiento neto
Intereses de la deuda
Flujo de fondos que resuma todas las operaciones
INFORMACION PROGRAMÁTICA
Gasto por categoría programática
Programas y proyectos de inversión
Indicadores de resultados

Las presentes notas a los Estados Financieros forman parte de los mismos y no representan una contraposición a la información plasmada en ellos.

- c) Las bases de preparación de los estados financieros del ITSCC, aplican los postulados básicos siguientes: sustancia económica, entes públicos, existencia permanente, revelación suficiente, importancia relativa, registro e integración presupuestaria, consolidación de la información financiera, devengo contable, valuación, dualidad económica, consistencia.

6. REPORTE ANALÍTICO DEL ACTIVO





El estado analítico del activo nos muestra la variación entre el saldo inicial y el saldo final del período; y al cierre del período que se informa, presenta una variación positiva de \$4,691,708.

Cuenta Pública 2019
Instituto Tecnológico Superior de Cd. Constitución en el Municipio de Comandú del Estado de Baja California Sur
Estado Analítico del Activo
Del 1 de Enero al 31 de Diciembre de 2019
(Pesos)

Concepto	Saldo Inicial 1	Cargos del Período 2	Abonos del Período 3	Saldo Final 4 = (1+2-3)	Variación del Período (4-1)
ACTIVO					
Activo Circulante	6,966,046	240,879,403	236,699,748	11,145,701	4,179,655
Efectivo y Equivalentes	4,335,589	107,101,539	105,114,139	6,322,989	1,987,400
Derechos a Recibir Efectivo o Equivalentes	2,630,447	133,777,864	131,585,509	4,822,702	2,192,255
Derechos a Recibir Bienes o Servicios	0	0	0	0	0
Inventarios	0	0	0	0	0
Almacenes	0	0	0	0	0
Estimación por Pérdida o Deterioro de Activos Circulantes	0	0	0	0	0
Otros Activos Circulantes	0	0	0	0	0
Activo No Circulante	38,033,828	512,053	0	38,545,880	512,053
Inversiones Financieras a Largo Plazo	0	0	0	0	0
Derechos a Recibir Efectivo o Equivalentes a Largo Plazo	0	0	0	0	0
Bienes Inmuebles, Infraestructura y Construcciones en Proceso	11,465,170	0	0	11,465,170	0
Bienes Muebles	30,074,402	483,313	0	30,557,716	483,313
Activos Intangibles	58,356	28,740	0	87,096	28,740
Depreciación, Deterioro y Amortización Acumulada de Bienes	-3,564,101	0	0	-3,564,101	0
Activos Diferidos	0	0	0	0	0
Estimación por Pérdida o Deterioro de Activos no Circulantes	0	0	0	0	0
Otros Activos no Circulantes	0	0	0	0	0
TOTAL DEL ACTIVO	44,999,874	241,391,456	236,699,748	49,691,581	4,691,708

7. FIDEICOMISOS, MANDATOS Y ANÁLOGOS:

A la fecha no se han ejercido recursos para dar cumplimiento a mandatos legales o judiciales.

8. REPORTE DE RECAUDACIÓN.

Los ingresos ministrados al ITSCC, correspondientes al 31 de diciembre de 2019, tuvieron su origen en tres fuentes de financiamiento:

APORTACIÓN	MONTO RADICADO
FEDERAL	\$ 33,530,653
ESTATAL	\$ 29,219,074
INGRESOS POR VENTAS	\$ 9,638,090





EDUCACIÓN
SECRETARÍA DE EDUCACIÓN PÚBLICA



TECNOLÓGICO
NACIONAL DE MÉXICO



Instituto Tecnológico Superior de Ciudad Constitución

9. EVENTOS POSTERIORES AL CIERRE.

No se registran eventos.

10. PARTES RELACIONADAS.

"No existen partes relacionadas que pudieran ejercer influencia significativa sobre la toma de decisiones financieras y operativas".

11. RESPONSABILIDAD SOBRE LA PRESENTACIÓN RAZONABLE DE LA INFORMACIÓN CONTABLE.

"Bajo protesta de decir verdad declaramos que los Estados Financieros y sus notas, son razonablemente correctos y son responsabilidad el emisor".



LIC. ANTONIO ALVAREZ ROMERO
DIRECTOR GENERAL



C.P. JUANA MARÍA ARREOLA ORTEGA
JEFA DEPTO. RECURSOS FINANCIEROS



Marcelo Rubio Ruiz s/n, entre Mármol de León y Pablo L. Martínez, Col. Centro de Marco
Cd. Constitución, R.A.S., México, C.P., 23400
Tel: (01 013) 32-5352, Fax: (01 013) 32-5357, e-mail: or.its@ciudadconstitucion.edu.mx
www.itsci.edu.mx



CONAET

